



しちがはま



主な内容

特集

七ヶ浜町民バスの運行が決定しました	2
宮城うたの日コンサートin七ヶ浜	10
地域包括支援センターにご相談ください	12
町内の話題 ズームアップ	6
青空市開催 七ヶ浜の旬を求め多くの買物客 ほか	
ふれ愛くらぶ	8
ポーちゃんの知っ得!しちがはま ほか	
暮らしの安心・安全情報	14
暮らしアラカルト	15
子育て支援センターだより ほか	
七ヶ浜アート・ウォリアーズ2009	24

チビッコカ士が活躍!

6月21日、中央公民館隣の武道館で、「第29回チビッコすもう大会」が行われました。

当日は、180人のチビッコカ士とご家族が訪れ、会場は大いに盛り上がり、熱気に包まれていました。

◆低学年の部(小1~3) 優勝…汐南、準優勝…東、3位…境、汐

◆高学年の部(小4~6) 優勝…亦、準優勝…汐、3位…松、代

2009 **7** | vol. 454
広報しちがはま

七ヶ浜町ウェブサイト

<http://www.shichigahama.com>

★電子メールでのお問い合わせはこちらから!

七ヶ浜町民バスの運行が決定しました

最終回

バスの名称と時刻表が決定しました

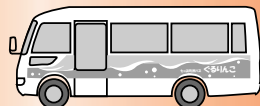
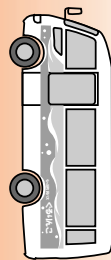
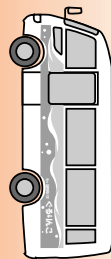

8月1日より運行する七ヶ浜町民バスについてシリーズでお知らせしてきましたが、最終回の今回は、主に時刻表についてお知らせいたします。

七ヶ浜町民バス「ぐるりんこ」に決定 バスデザインも決まりました

町内の小学生にバスの名称を募集したところ234件の応募がありました。どれもが町民バスが走っていることを思いながら考えた様子が伺えました。親しみやすい、呼びやすい、覚えやすい、オリジナリティがあるなどを考慮した結果、**七ヶ浜町民バス「ぐるりんこ」**に決定しました。

また、バスのデザイン募集では、町内の中学校美術部から33件の応募があり、七ヶ浜の「うみ」をテーマに爽やかなイメージでデザインされています。白い車体に水色で波をデザインされた「ぐるりんこ」は、今月から試走のた

めお目見えすると思います。楽しみにお待ちください。

受賞者の表彰は、8月1日に君ヶ岡公園で行われる七ヶ浜町民バス出発式において行います。たくさんのご応募ありがとうございました。受賞者は下記のとおりです。

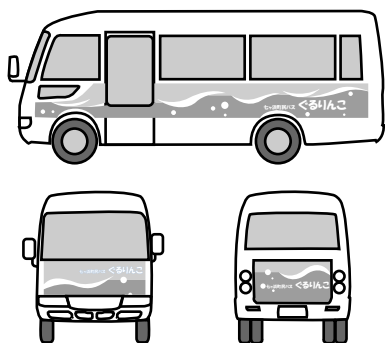

バスの名称

<最優秀賞>

「ぐるりんこ」

松ヶ浜小学校1年 ひらやま 平山 たいよう 太陽 君(汐南)

<優秀賞>

「七ヶ浜ふれあいバス」

汐見小学校4年 すずき 鈴木 あみ 亜美 さん(遠)

「のってあばいん」

亦楽小学校2年 たかはし 高橋 さえ 紗瑛 さん(亦)

「しちがはまふれあいバス」

汐見小学校1年 いとう 伊藤 しゅんすけ 駿涼 君(遠)

「うみかぜ(海風)」

松ヶ浜小学校1年 おおまち 大町 ゆか 優華 さん(湊)

バスデザイン

<最優秀賞>

七ヶ浜中学校2年 あいざわ 相澤 ゆき 夕希 さん(花)

主な停留所の時刻表

七ヶ浜町民バスは、平日は現在の七ヶ浜循環線上下9便ずつから、上り13便、下り12便(多賀城便含)と増便し、

土日、祝日も便数を減らし、毎日運行します。主な停留所の時刻表(平日用)は次のとおりです。

七ヶ浜町民バス「くるりんご」時刻表 平日上り用(主な停留所掲載)

(朝・夕方時間帯) 割山発下馬・海岸通り行き

停留所/便別	①	②	③	④	⑤	⑫	⑬
割山	6:30	6:55	7:20	7:50	8:30	16:00	17:10
吉田浜	6:33	6:58	7:23	7:53	8:33	16:03	17:13
仙台火力前	6:37	7:02	7:27	7:57	8:37	16:07	17:17
亦楽小学校前	6:41	7:06	7:31	8:01	8:41	16:11	17:21
東宮浜	6:45	7:10	7:35	8:05	8:45	16:15	17:25
要害	6:48	7:13	7:38	8:08	8:48	16:18	17:28
境山	6:49	7:14	7:39	8:09	8:49	16:19	17:29
北遠山	6:50	7:15	7:40	8:10	8:50	16:20	17:30
多賀城高校前	6:53	7:18	7:43	8:13	8:53	16:23	17:33
三中前	6:54	7:19	7:44	8:14	8:54	16:24	17:34
下馬	6:57	7:22	7:47	8:17	8:57	16:27	17:37
海岸通り	-	-	7:54	-	9:04	16:34	17:44

(朝・夕方時間帯) 菫蒲田発下馬・海岸通り行き

停留所/便別	①	②	③	④	⑤	⑫	⑬
菫蒲田	6:30	7:00	7:25	7:55	8:30	15:55	17:12
松ヶ浜入口	6:34	7:04	7:29	7:59	8:34	15:59	17:16
湊浜入口	6:35	7:05	7:30	8:00	8:35	16:00	17:17
向洋中学校入口	6:37	7:07	7:32	8:02	8:37	16:02	17:19
南遠山	6:38	7:08	7:33	8:03	8:38	16:03	17:20
北遠山	6:40	7:10	7:35	8:05	8:40	16:05	17:22
多賀城高校前	6:43	7:13	7:38	8:08	8:43	16:08	17:25
三中前	6:44	7:14	7:39	8:09	8:44	16:09	17:26
下馬	6:47	7:17	7:42	8:12	8:47	16:12	17:29
海岸通り	-	-	7:49	-	8:54	16:19	17:36



(日中時間帯) 仙台火力前経由・海岸通り、多賀城行き

停留所/別便	⑥	⑦	⑧	⑨	⑩	⑪
君ヶ岡公園	9:00	9:25	10:45	11:13	12:51	14:23
宮前	9:02	9:27	10:47	11:15	12:53	14:25
仙台火力前	9:05	9:30	10:50	11:18	12:56	14:28
西	9:07	9:32	10:52	11:20	12:58	14:30
亦楽小学校前	9:12	9:37	10:57	11:25	13:03	14:35
浦田	9:15	9:40	11:00	11:28	13:06	14:38
東宮地区防災会館前	9:17	9:42	11:02	11:30	13:08	14:40
要害公民分館前	9:20	9:45	11:05	11:33	13:11	14:43
御林入口	9:24	9:49	11:09	11:37	13:15	14:47
境山	9:26	9:51	11:11	11:39	13:17	14:49
北遠山	-	9:52	-	11:40	13:18	14:50
下馬	-	9:59	-	11:47	13:25	14:57
塩釜市立病院前	-	10:04	-	11:52	13:30	15:02
海岸通り	-	10:10	-	11:58	13:36	15:08
遠山公民分館前	9:27	-	11:12	-	-	-
向洋中学校入口	9:29	-	11:14	-	-	-
大代橋	9:32	-	11:17	-	-	-
仙塩総合病院前	9:38	-	11:23	-	-	-
多賀城駅	9:42	-	11:27	-	-	-

(日中時間帯) 菫蒲田経由・海岸通り、多賀城駅行き

停留所/別便	⑥	⑦	⑧	⑨	⑩	⑪
君ヶ岡公園	8:50	9:20	10:25	11:08	12:46	14:18
吉田浜	8:53	9:23	10:28	11:11	12:49	14:21
割山	8:56	9:26	10:31	11:14	12:52	14:24
菫蒲田	9:00	9:30	10:35	11:18	12:56	14:28
菫蒲田漁港前	9:03	9:33	10:38	11:21	12:59	14:31
七ヶ浜農協前	9:04	9:34	10:39	11:22	13:00	14:32
松ヶ浜小学校入口	9:07	9:37	10:42	11:25	13:03	14:35
御殿崎	9:08	9:38	10:43	11:26	13:04	14:36
湊浜2丁目	9:11	9:41	10:46	11:29	13:07	14:39
向洋中学校入口	-	9:43	-	11:31	13:09	14:41
北遠山	-	9:46	-	11:34	13:12	14:44
多賀城高校前	-	9:49	-	11:37	13:15	14:47
三中前	-	9:50	-	11:38	13:16	14:48
下馬	-	9:53	-	11:41	13:19	14:51
塩釜市立病院前	-	9:58	-	11:46	13:24	14:56
海岸通り	-	10:04	-	11:52	13:30	15:02
大代橋	9:15	-	10:50	-	-	-
仙塩総合病院前	9:21	-	10:56	-	-	-
多賀城駅	9:25	-	11:00	-	-	-

七ヶ浜町民バス「ぐるりんこ」時刻表 平日下り用(主な停留所掲載)

(朝・夕方時間帯)下馬・割山行き

停留所/便別	①	⑨	⑩	⑪	⑫
海岸通り	7:52	16:22	17:39	18:45	-
下馬	7:59	16:29	17:46	18:52	19:45
三中前	-	16:30	17:47	18:53	-
多賀城高校前	8:02	16:32	17:49	18:55	19:48
北遠山	8:04	16:34	17:51	18:57	19:50
境山	8:05	16:35	17:52	18:58	19:51
要害	8:06	16:36	17:53	18:59	19:52
東宮浜	8:09	16:39	17:56	19:02	19:55
亦楽小学校前	8:13	16:43	18:00	19:06	19:59
仙台火力前	8:17	16:47	18:04	19:10	20:03
吉田浜	8:21	16:51	18:08	19:14	20:07
割山	8:24	16:54	18:11	19:17	20:10

(朝・夕方時間帯)下馬・菖蒲田行き

停留所/便別	①	⑨	⑩	⑪	⑫
海岸通り	7:57	16:37	17:47	18:40	-
下馬	8:04	16:44	17:54	18:47	19:30
三中前	-	16:45	17:55	18:48	-
多賀城高校前	8:07	16:47	17:57	18:50	19:33
北遠山	8:10	16:50	18:00	18:53	19:36
遠山公民分館前	8:11	16:51	18:01	18:54	19:37
南遠山	8:12	16:52	18:02	18:55	19:38
向洋中学校入口	8:13	16:53	18:03	18:56	19:39
湊浜入口	8:15	16:55	18:05	18:58	19:41
松ヶ浜入口	8:16	16:56	18:06	18:59	19:42
菖蒲田	8:20	17:00	18:10	19:03	19:46

(日中時間帯)

仙台火力前経由・君ヶ岡公園行き

停留所/便別	②	③	④	⑤	⑥	⑦	⑧
多賀城駅	9:30	-	11:05	-	12:20	-	-
仙塩総合病院前	9:34	-	11:09	-	12:24	-	-
大代橋	9:40	-	11:15	-	12:30	-	-
向洋中学校入口	9:43	-	11:18	-	12:33	-	-
遠山公民分館前	9:45	-	11:20	-	12:35	-	-
海岸通り	-	10:07	-	11:55	-	13:33	15:05
塩釜市役所入口	-	10:12	-	12:00	-	13:38	15:10
下馬	-	10:14	-	12:02	-	13:40	15:12
三中前	-	10:15	-	12:03	-	13:41	15:13
北遠山	-	10:20	-	12:08	-	13:46	15:18
境山	9:46	10:21	11:21	12:09	12:36	13:47	15:19
御林入口	9:48	10:23	11:23	12:11	12:38	13:49	15:21
要害公民分館前	9:52	10:27	11:27	12:15	12:42	13:53	15:25
東宮地区防災会館前	9:56	10:31	11:31	12:19	12:46	13:57	15:29
浦田	9:57	10:32	11:32	12:20	12:47	13:58	15:30
亦楽小学校前	10:00	10:35	11:35	12:23	12:50	14:01	15:33
西	10:05	10:40	11:40	12:28	12:55	14:06	15:38
仙台火力前	10:07	10:42	11:42	12:30	12:57	14:08	15:40
宮前	10:10	10:45	11:45	12:33	13:00	14:11	15:43
君ヶ岡公園	10:12	10:47	11:47	12:35	13:02	14:13	15:45

(日中時間帯)

菖蒲田経由・君ヶ岡公園行き

停留所/便別	②	③	④	⑤	⑥	⑦	⑧
多賀城駅	9:45	-	11:30	-	12:50	-	-
仙塩総合病院前	9:49	-	11:34	-	12:54	-	-
大代橋	9:55	-	11:40	-	13:00	-	-
海岸通り	-	10:13	-	12:01	-	13:39	15:11
塩釜市役所入口	-	10:18	-	12:06	-	13:44	15:16
下馬	-	10:20	-	12:08	-	13:46	15:18
三中前	-	10:21	-	12:09	-	13:47	15:19
北遠山	-	10:26	-	12:14	-	13:52	15:24
南遠山	-	10:28	-	12:16	-	13:54	15:26
湊浜2丁目	9:59	10:31	11:44	12:19	13:04	13:57	15:29
西沢田	10:01	10:33	11:46	12:21	13:06	13:59	15:31
御殿崎	10:02	10:34	11:47	12:22	13:07	14:00	15:32
松ヶ浜小学校入口	10:03	10:35	11:48	12:23	13:08	14:01	15:33
七ヶ浜農協前	10:06	10:38	11:51	12:26	13:11	14:04	15:36
菖蒲田漁港前	10:08	10:40	11:53	12:28	13:13	14:06	15:38
菖蒲田	10:10	10:42	11:55	12:30	13:15	14:08	15:40
割山	10:14	10:46	11:59	12:34	13:19	14:12	15:44
吉田浜	10:17	10:49	12:02	12:37	13:22	14:15	15:47
君ヶ岡公園	10:20	10:52	12:05	12:40	13:25	14:18	15:50

※7月中に時刻表、運賃表を全戸配布します。

<割山、館下、花洲、吉田浜>



<要害公民分館前>



<南遠山のバス停がネオハイツ遠山南前に移動します>



<下馬のバス停が3ヶ所になります>



塩釜方面に行く際の乗降場所が変わります

朝・夕時間帯と日中時間帯の路線を別に設定しているため、塩釜方面に行くときの進行方向が朝・夕時間帯と日中時間帯が違ふ箇所があります。次のバス停を利用される方は、日中は朝と道路反対側のバス停を利用することになりますのでご注意ください。

割山、館下、花洲、吉田浜、要害公民分館前 ※左図参照

また、下馬のバス停についても現在の2箇所から、1箇所増設し、下りについては、最終便を除きすべて新設する

下馬バス停（下図①）を利用するようになります。

日中時間帯（上り／下馬止）のバス停は、現在の下馬バス停（下図②）を利用します。

朝・夕時間帯（上り／海岸通り）は、下図③のバス停を利用します。路線、行き先を確認し、ご利用ください。

そのほか、南遠山のバス停が、現在の位置からネオハイツ遠山南前に移動になり、新たに「向洋中学校入口」にもバス停を設置します。

※塩釜商工会議所の移転に伴い、バス停名称を「商工会議所」から「塩釜消防署前」に変更しました。

七ヶ浜循環線は、七ヶ浜町民バスの運行に伴い、7月31日で廃止になります。それに伴い、ご利用いただいていたバスカードは利用出来なくなりますのでご注意ください。多賀城東部線、汐見台団地線ではそのままご利用いただけます。

七ヶ浜循環線は7月で廃止になります



多くの買物客で賑わう「マグロの解体ショー」

zoom-up ①

青空市開催 セケ浜の旬を
求め多くの買物客

5月24日、すばやくセケ浜でセケ浜町産業まつり「青空市」が開催され、町内外から多くの買物客が訪れました。●会場では、シャコエビやカレイ、ウニなど、セケ浜近海で獲れた旬の魚介類や、地元産のキャベツや大根、カブなども販売され、買い求める多くの人で、店頭は活気に満ちていました。また、毎年恒例のマグロの解体ショーやあさり汁の無料試食が行われ、訪れた買物客を楽しませていました。●青空市に初めて足を運んだという千田ゆり子さん(豊は、「いちごなどの果物や、新鮮な魚介類を購入できて良かった。」と満足した様子でした。



zoom-up ②
チャレンジデー
みんなで頑張りました!

5月27日、チャレンジデー12009が行われ、セケ浜町が12、226人(57.7%)、豊後高田市が15、605人(62.4%)と、惜しくも勝利を逃しました。●チャレンジデーは、人口規模がほぼ同じ自治体同士が、15分以上継続して運動を行った住民の参加率を競うイベントで、当日は、アクアリーナや町民体育館など町内各施設で様々な運動が行われました。●また、サッカースタジアムでは、120人121脚が行われ、多くの親子連れが参加しました。競技では、抜群の勝負強さで見事1回で成功し、参加者全員で喜びを分かち合いました。参加者の1人、高橋京子さん(汐)は、「今日は夫に誘われ、少しでも力になれればと思い参加しました。せっかくだから豊後高田市に勝ちたいです!」と笑顔で話していました。

zoom-up ③
**色鮮やかな草花に溢れる
 「縄文いけばな展」開催**

5月29日から31日にかけて、歴史資料館において「縄文いけばな展」が開催されました。このいけばな展は、歴史資料館が毎年開催しているもので、収蔵している縄文土器や民具に、季節の草花を生けて展示するユニークなもので、今回で13回目を数えます●館内には土器などの常設展示品と一緒に、31の作品が展示され、館内を鮮やかに彩り、来館者の目を楽しませていました。佐久間禮子さん(遠)は、「今年初めて足を運んだ。初夏を感じさせる草花など、季節感があってとてもきれいです。」と満足した様子でした。



zoom-up ④
**町消防団
 日ごろの訓練を披露**



6月14日、町消防団による消防演習が第1スポーツ広場で行われました●演習には、総員210名の団員が参加。ポンプ車操作や女性消防団員による小隊訓練、また、分列行進などの演技が行われました。渡邊初男消防団長は、「町民の安心・安全を守るため、日ごろから訓練を行っています。いざというときには、迅速に対応していきたい。」と話していました●近い将来、必ず起きると言われている宮城県沖地震。消防団は、町民の安心・安全を守るために、私たちの生活を、日ごろから見守ってくれています。

zoom-up ⑤
EMを活用しプール清掃

6月3日、汐見小学校において、6年生の児童96名がプール清掃を行いました●プールの壁にはヘドロなどがこびりつき、清掃の際には大量の洗剤を使用しなければなりません。しかし、町内の小学校では、微生物の力で汚れを分解し、汚れを落ちやすくするEMを事前にプールに投入し、毎年清掃作業を行っています。また、清掃作業によりでたドロを、校庭の植木の肥料として活用するなど、環境にもやさしい取り組みを行っています●作業に参加した佐藤和寿弥くん(遠)、内海翔磨くん(遠)は、「掃除しやすかった。少し水をかけたり、少しこするだけで、簡単に汚れが落ちました。」とEMの効果を実感していた様子でした。



zoom-up ⑥
**要害区民による
 手作りの作品展開催**

6月12日から14日にかけて、要害公民分館において「第1回ふれあい作品展発表会」が開催されました。これは、地区内での交流の場を作ろうと、梶田要害区長をはじめとする地元住民6名が企画し、今回初めて開催したものです●会場には、絵画や陶器、洋服など、要害地区に住む2歳から85歳までの方の作品約1000点が展示され、訪れた地区住民を楽しませています●来館者の1人、佐藤綾子さん(要)は、「地域活性化のためにとても良いことだと思う。来年もぜひ開催していただき、住民の交流の場となればと期待しています。」と話していました。



イラスト、クイズ、お子さんの写真など、お待ちしております！

持参、封書、ハガキ、FAX、メールで下記までお送りください。

● 広報しちがはま「ふれ愛くらぶ」

〒985-8577 七ヶ浜町東宮浜字丑谷辺5-1

☎357-7439 (直通)

FAX357-5744 (役場代表)

✉ kouhou@shichigahama.com



ふれ愛 くらぶ

ハイポーズ 

食中毒の原因となる菌は、私たちの身の回りのあらゆるところに潜み、ちょっとした「油断」を狙って、感染のすきをかがっています。

おいしく楽しい食事を台無しにしないよう、衛生習慣を見直してみましょう。

食中毒を予防する3つの原則

1. つけない	2. 増やさない	3. 消滅する
● 洗う 食品や手・調理器具はしっかり洗う	● 温度管理 室内に放置せず、冷蔵庫に保存する	● 加熱 食品内部まで十分に加熱する
● 包む 食品は包んで保存する	● 早目に食べる 作った料理は早目に食べる	● 調理器具 定期的に消毒する

食中毒予防のための適正温度

冷蔵庫・冷凍庫の温度	調理の温度	食品の再加熱
冷蔵庫：10℃以下 冷凍庫：-15℃以下	中心温度が75℃以上で1分間以上加熱	75℃以上で加熱汁ものは沸騰するまで

食中毒の予防には毎日の衛生習慣が重要です。家族みんなで、食中毒予防を実践しましょう。



食育

食中毒予防

第16回



- 武藤守生(しゅう)くん(4ヶ月)
元気で明るく健康に育ててね☆
- 豊田蒼空(そら)くん(1ヶ月)
早く大きくなってお兄ちゃんと遊んでね☆



- 吉田美羽(みう)ちゃん(4ヶ月)
早く大きくなってね☆
- 山田瑛太(えいた)くん(6ヶ月)
すくすく元気に育ててね☆
- 大橋弘奈(ひろな)ちゃん(5ヶ月)
元気で大きく育ててね☆

今月のキーワード
あわび祭り

第31回 大根明神祭

今月の22日は、花浜で大根明神祭が行われます。その昔、舟が大根を通りかかった際、舟底に穴があき、転覆しそうになったとき、あわびが舟底の穴にへばりつき、難を逃れたという言い伝えがあります。

その後、住民がアワビを大根と鼻節神社に供え、海上の安全と大漁を祈るお祭りが現在も行われています。大根は花浜から東に約8km沖の海上にあり、干潮時には、水深1mしかない場所で、その名のとおり大きな根が沈んでいます。



大根の海上で、生きたあわびを投げ入れます。

ポーションの
と
知っ得!
しちがはま



宮城うたの日コンサートin七ヶ浜

8月9日(日)七ヶ浜国際村で開催!

「宮城うたの日コンサートin七ヶ浜」

創り上げられたメロディだけでではなく、海や木々の自然が奏でるメロディ、色や形は様々でも、うたには人と人、人と自然をつなぎあわせる力がある。

自然の中で育まれてきた、まぢやひと、そしてうたがひとつになる。人から人へ。昔から今へ。まぢから世界へ。つなぎあわせるうたがある。だからこそ楽しめるうたがある。うたに感謝する日。うたからのありがとうを、うたに捧げるありがとうへ。

「うた」に感謝する日

音楽にあふれ、「うた」に感謝し、「うた」を楽しむ日。

その「うたの日コンサート」を、今夏よりここ、七ヶ浜で開催。

沖縄では、戦時中、大声を出して歌う事が許されない中でも、沖縄のオジー・オバーは、ひっそりと歌い踊ることで互いを励ましあって乗り越えてきたそうです。

「うた」には喜びはもちろん、様々な苦難を乗り越える力があると信じています。日々の暮らしの中で、ことあるごとに「うた」があふれていきます。「うたの日」は、その当たり前前にある「うた」に、改めて感謝したいという想いから、「うた」そのものをお祝いしようという日なのです。「うたの日コンサート」は

2001年から沖縄・石垣島出身のグループ「BEGIN」が中心となり、沖縄や東京などでも開催されているものです。

七ヶ浜が誇れるコンサートに

沖縄で生まれた「うたの日」ですが、七ヶ浜の「うたの日コンサート」は七ヶ浜だけのもの。七ヶ浜が一番輝く夏に開催します。

音楽、うたがあふれる日。音楽でつながる人の輪。やがてまぢがひとつに、世界がひとつに……。心ゆたかなまぢづくりにつながる事ができるように……。

プロのアーティストも、アマチュアのアーティストも、そしてお客さまも、みんなが楽しみ、みんなが誇れるようなコンサートにします。

お問い合わせは、
七ヶ浜国際村まで ☎ 357-5931



〒985-0803 宮城県宮城郡七ヶ浜町花洲字大山1-1
TEL.022-357-5931 / FAX.022-357-5932
E-mail kokusai@shichigahama.com
URL http://www.shichigahama.com

プログラム **七ヶ浜のみなさん、ぜひお見逃しのないように！ チケット好評発売中です！**

野外ステージでは、東北各地で活躍をするミュージシャンによるステージを展開します。さらに「うたの味屋台」では、東北や宮城の食材を使った料理に舌鼓！DJブースでは一日中音楽を展開し、心躍るような一日を過ごすことができます。

午後からのホールステージは、実力派アーティストが勢ぞろい。ミュージシャン同士によるセッションは、ほかでは観ることのできない独創的な展開でお客様を魅了します。また、国際村パフォーマンスカンパニー・パーカッションアンサンブルグループ「Groove7」が出演する場面もあります。

【野外ステージアンフィシアター】

- 午前10時30分開場／午前11時30分開演
- 入場無料
- 出演
GRAD'Z(宮城)、うきぐも(青森)、Gumbo-Tyloses(岩手)、
サカモトトシユキ×三ヶ田圭三(福島)
・うたの味屋台
「近藤商店(仙台)」、「カフェ・ラ・ルナ(七ヶ浜)」



【国際村ホール】

- 午後3時開場／午後3時30分開演
- 前売一般4,700円／前売ヴィレジャーズ会員4,000円／当日5,000円
- 出演 下記のとおり ●司会 JDテリー



▲風味堂



▲カラーポトル



▲三宅伸治BAND



▲BLACK BOTTOM BRASS BAND



▲山本隆太



▲リクオ

▼松千

▼Groove7



住み慣れた地域で安心して暮らしていくために

地域包括支援センターにご相談ください

地域包括支援センター(以下センター)は、地域住民の保健・福祉・医療の向上、虐待防止、介護予防マネジメントなどを総合的に行う機関で、健康増進課内に設置されています。センターでは、高齢者ご本人やそのご家族の皆さまの様々なご相談を随時受け付けています。日常生活でお困りのことがあれば、お気軽に地域包括支援センターにご相談ください。

お気軽にご相談ください！

こんな時にはご相談を
元気でいる方や体力の衰えを感じている方

地域包括支援センターでは、高齢者ご本人およびそのご家族の方々が住み慣れた地域で安心して暮らしていけるよう、主任ケアマネジャー、社会福祉士、保健師の専門の職員が中心となって皆さんを支援しています。

今は健康に生活できている人や、まだ介護は必要ないけれど心身の衰えを感じてきた人など、65歳以上の皆さんは誰でも介護予防の支援を受けることができます。

センターでは、介護予防に関する情報の提供や講演会の開催、介護予防教室など随時ご紹介しています。

●介護サービスを利用したい方
介護保険のサービスを利用するためには、要介護認定を申請して認定される必要があります。センターでは、介護保険に関する相談や要介護認定の申請の代行を行っています。
また、要支援・要介護と認定

地域包括支援センターの役割

高齢者ご本人や家族の不安

- 介護保険って何だろう？
- デイサービス使いたいなあ。
- おじいちゃんの物忘れがひどくて心配。
- 近所のおばあちゃん、一人暮らしで大丈夫かな？

適切なサービスにつなげます

- 地域支援事業
- 介護保険(予防)サービス
- 医療サービス
- 行政関連サービス
- 地域の支えあい活動 など



相談



主任ケアマネジャー



支援



社会福祉士



保健師



された方が、サービスを適切に利用できるよう、関係機関との連携体制を図っています。

●**要支援1・2と認定された方**
要支援1・2と認定された方は、介護保険の介護予防サービスを利用できます。

センターでは、介護予防サービスを利用するために必要な介護予防ケアプランを作成しています。

●**財産の管理に不安のある方**
高齢者を狙った悪質な訪問販売や住宅改修、消費者金融などの事件が増えています。

センターでは、消費生活センターなどと協力して、高齢者の被害を未然に防ぐよう努めています。

また、お金の管理や契約に関することに不安があっても、頼れる家族がいないなどの

また、ご家族のほかにも、近隣に暮らす方などからも、高齢者に関する相談を受け付けています。電話での相談もできますので、緊急のときや、家を空けられないときなどでも、お気軽にご相談ください。

●**ご家族の方やご近所の方もお気軽にご相談を**
高齢者の介護は、想像以上に大変です。「介護疲れ」が介護する人を追いつめストレスとなり、虐待を起こしてしまう場合もあります。

ショートステイやデイサービスなどの介護保険のサービスを利用し、息抜きをしたり、介護の負担を減らすことが大切です。困ったときは一人で悩まず、センターにご相談ください。



場合によっては、成年後見制度を利用できます。場合によっては、申し立てなどの手続きの支援もしますので、ご相談ください。

成年後見制度

認知症や知的障害などにより判断能力が十分でない人が、財産管理や日常生活での様々な契約などを行う場合に、判断が難しいために不利益をこうむったり、悪質商法の被害者となることを防ぎ、権利と財産を守り支援する制度です。

地域包括支援センターでは、成年後見制度の利用が必要と判断した場合は申し立てなどの手続きを支援します。成年後見制度では、次のような法律行為が支援されます。

▲財産の管理など

本人の預貯金の管理、不動産などの処分、遺産分割など財産に関する契約などについての助言や支援。

▲日常生活での契約など

介護・福祉サービスの利用や医療・福祉施設への入退所の手続きや費用の支払いなど、日常生活にかかわってくる契約などの支援。

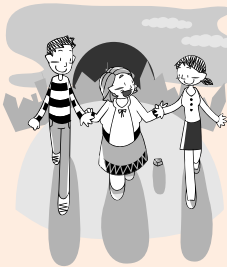

いつでも皆さんを見守っています！

センターには、一定の研修を終了した主任ケアマネジャーや、社会福祉、保健師がいて、高齢者が暮らしやすい地域づくりのために、医療機関や行政その他の関係機関との連携体制づくりを進めています。

また、地域のケアマネジャーが円滑に仕事ができるよう支援や指導をして、質の高い支援の提供に努めています。

そのほかにも、高齢者の皆さんが住み慣れた地域で元気に暮らせるように、様々な職種や機関と連携するためのネットワークづくりを進めています。

自宅でも施設でも途切れることなく一環して支援が受けられ地域で暮らし続けることができるよう、また、災害や虐待にあつた場合などの緊急時には、すばやく対応できるようなネットワークの体制づくりをして、高齢者の方々の生活全体を支えています。

ご相談は、地域包括支援センターまで ☎ 357-7447



暮らしの安心・安全情報

救急講習!!受講しませんか?

七ヶ浜消防署では、年間を通じて町民の皆さまに、救急に関する正しい知識や技術を学んでいただくために、「上級救命講習(8時間講習)」、「普通救命講習(3時間講習)」、「救急講習(1時間程度)」など、心肺蘇生法やAEDの使用法、応急手当に関する講習を開催しております。

生命の危機に陥った時、命を救うためにもっとも有効な「救命処置」等を実施すれば助かる確率が飛躍的にアップします。来るべき「宮城県沖地震」への対策の1つとして、ぜひ受講してください。

■七ヶ浜町の救急概要は?

- 平成20年中524件救急出動がありました。
(一日あたり約1.4件の救急要請)
- 502人が救急車にて搬送されました。
(町内約42人に一人が利用)

※塩釜地区消防事務組合のホームページ開設中
<http://sioshou.jp/>



■普通救命講習会受講生募集

いつ、どこで、突然の怪我や病気におそわれるかわかりません。そんな時のためにぜひ、応急手当を身に付けていただき、職場や家庭で理解を深めてみませんか。

年間通じて受講者の募集をしています。受講した方には終了証を発行いたします。無料ですのでグループができたらずはご相談を!

■1秒に救われる命があります。

全国的に緊急性がないのに、救急車を利用する人が増えています。このままでは、本当に必要な人を待たせる心配が出てきました。七ヶ浜町民のみなさんの安心のために、救急車の適正な利用をお願いします。救急講習会を通じて、「どんなときに119番通報するべきか」を学んでいただく機会にしてください。

*お問い合わせは、防災対策室まで ☎357-7437

●木造住宅耐震診断●

町では、平成21年度の木造住宅耐震診断助成事業を実施します。

近い将来、大規模な地震の発生も予想されております。住宅の倒壊を防ぐために、耐震診断を受けてみませんか?

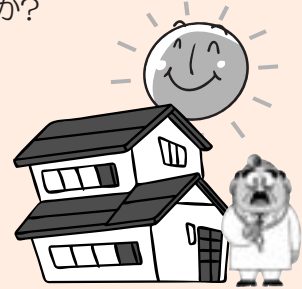

●募集件数 5件

●申込書の配布

7月1日(水)から防災対策室において配布します。(土・日・祝日除く)

●申込受付

7月13日(月)から24日(金)
(土・日・祝日除く)

●申込条件

下記の事項すべてに適合する木造の一戸建て住宅(離れ、集合住宅、納屋、倉庫等は対象外)

- ①昭和56年5月31日以前に着工されていること
- ②在来軸組構法または枠組壁構法で建てられたこと
- ③過去に本町の耐震診断事業による耐震診断を受けていないこと

●補助金額 一律136,000円

●自己負担金

- ・床面積200㎡以下 8,000円
- ・床面積200㎡超~270㎡以下 18,000円
- ・床面積270㎡超~340㎡以下 28,000円

●必要書類

建築確認書の写し、または家屋所有証明書(税務課窓口で発行)

*お問い合わせは、防災対策室まで ☎357-7437



お知らせ

7月の納税(納期限7月31日)

今月は、固定資産(都市計画)税2期、国民健康保険税1期、介護保険料1期、後期高齢者医療保険料1期で、納期限は7月31日(金)です。期限まで納付されない場合、督促手数料および延滞金がかかります。

*お問い合わせは、町税等徴収特別対策室まで
☎7453

国民健康保険税の納税通知書を送付します

7月中旬、該当する方に、平成21年度国民健康保険税の納税通知書を送付いたします。

内容をご確認のうえ、納期限内に納付されますようお願いいたします。

*お問い合わせは、税務課 住民税係まで
☎7452

介護保険料納入通知書および特別徴収開始通知書を送付します

7月中旬、平成21年度介護保険料納入通知書を該当する方に送付いたします。

内容をご確認のうえ、納期限内に納入されますようお願いいたします。また、特別徴収(年金天引き)該当の方には、8月中旬に、平成21年度介護保険料特別徴収開始通知書を発送いたします。

*お問い合わせは、税務課 住民税係まで
☎7452

長寿医療制度(後期高齢者医療制度)の通知書を送付します

平成20年4月から75歳以上の方を対象とした「長寿医療制度」が開始されました。

この制度では加入者一人ひとりに保険料を納めていただくこととなります。

平成21年度の保険料額が決定しましたので、「保険料決定通知書」と併せて各通知書を送付いたします。

●普通徴収(個別に納入)
7月中旬発送

●特別徴収(年金天引き)
7月中旬発送

「特別徴収開始通知書」

*お問い合わせは、税務課 住民税係まで
☎7452

国民年金の付加保険料で老齢基礎年金を割増しに

老齢基礎年金の年金額は、満額で65歳から年額792,100円です。厚生年金に加入するサラリーマンなどの場合、報酬に応じて年金額に上乘せがあります。自営業者など国民年金の第1号被保険者は通常上乘せはありません。

自営業者などの方が老後の年金を増やす仕組みの一つとして、保険料を割増しにして納める「付加年金」があります。

国民年金の第1号被保険者・任意加入被保険者が定額保険料(月額14,660円)に付加保険料(月額400円)をプラスして納付すると、納付月数に応じて老齢基礎年金に付加年金が上乘せされます。付加年金は「200円×納付月数」で計算されます。保険料400円に対して年額200円上乘せですので、2年以上年金を受給すると支払った額以上に受け取れる有利なしくみになっています。

お申込みは、お住まいの市区町村の国民年金担当窓口です。付加保険料の納付はお申込のあった月分からになります。

※保険料額、年金額は平成21年度のものです。

※国民年金基金に加入中の方、免除を受けている方は付加保険料を納付できません。

※付加保険料は納付期限(翌月末)を過ぎると納付できません。

*お問い合わせは、仙台東社会保険事務所まで
☎6115

公共機関等電話番号

役場代表番号	☎357-2111
議会事務局	☎357-7435
総務課	☎357-7436
防災対策室	☎357-7437
財政課	☎357-7438
政策課	☎357-7439
教育総務課	☎357-7440
建設課(管理係)	☎357-7441
(施設係)	☎357-7442
産業課(水産商工係)	☎357-7443
(農政係)	☎357-7444

町民課(戸籍住民係)	☎357-7445
(国保年金係)	☎357-7446
地域包括支援センター	☎357-7447
健康増進課(高齢者福祉係)	☎357-7448
(保健指導係)	☎357-7449
地域福祉課	☎357-7449
会計課	☎357-7450
税務課(固定資産税係)	☎357-7451
(住民税係)	☎357-7452
町税等徴収特別対策室	☎357-7453
環境生活課	☎357-7454

子育て支援センター	☎357-7455
水道事業所(上水道係)	☎357-7456
(下水道係)	☎357-7457
(施設係)	☎357-7458
中央公民館	☎357-3302
老人福祉センター「浜風」	☎357-4976
勤労青少年ホーム	☎357-4977
働く婦人の家	☎357-4977
歴史資料館	☎365-5567
七ヶ浜国際村	☎357-5931
アクアリーナ	☎357-7890

アクアゆめクラブ	☎357-7920
元気茶屋(ミニデイ)	☎357-3303
町民プール	☎357-5031
図書センター	☎357-3866
給食センター	☎357-2607
遠山保育所	☎366-0444
汐見保育所	☎362-7731
まつぼっくり広場	☎366-6141
あさひ園	☎357-4796
社会福祉協議会	☎357-4796
シルバー人材センター	☎357-6039

国民健康保険被保険者証が 更新に伴い個人用カード型に 変わります

現在ご使用の国民健康保険被保険者証が平成21年7月31日をもって有効期限が切れれます。それに伴い、平成21年8月1日より使用できる国民健康保険被保険者証が世帯証から被保険者個人用のカード型の被保険者証に変わり、7月中に送付いたします。

併せて、70歳以上の方に交付していた高齢受給者証(ピンク色)も併せて更新時期を迎えますが、被保険証のカード化に伴い被保険者証と一体型となることから、今回の更新において受給者証の交付はいたしませんのでご了承願います。

〈後期高齢者医療被保険者証が更新時期を迎えます〉

後期高齢者医療被保険者証も更新時期を迎え、平成21年8月1日より使用できる被保険者証を7月中に送付いたします。

※お問い合わせは、町民課国保年金係まで
☎7446

〈被保険者証イメージ〉

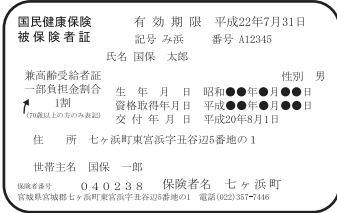

※台紙の色は一般被保険者(緑)、退職被保険者(クリーム)を予定しています。
※70歳以上の方は高齢受給者証を兼ね、負担割合が標記されます。
※レイアウト等、若干の変更がある場合があります。

7月は国民年金保険料の 免除申請の時期です

所得が少ないなどで国民年金保険料の納付が経済的に困難なときは、本人の申請手続きにより保険料の納付が免除される制度があります。平成21年7月以降の期間の免除申請については平成20年の所得をもとに審査されることとなります。

これまで保険料の全部または一部が免除になっていた方も、承認期間が6月で終了することになります。7月以降免除を希望するときは、改めて申請の手続きをしてください。

世帯構成別の所得(カッコ内は収入)の「めやす」

世帯構成	全額免除 若年者納付猶予	一部納付		
		1/4納付	半額納付	3/4納付
4人世帯 (ご夫婦、お子さん2人)	162 (257)	230 (354)	282 (420)	335 (486)
2人世帯 (ご夫婦のみ)	92 (157)	142 (229)	195 (304)	247 (376)
単身世帯	57 (122)	93 (158)	141 (227)	189 (296)

※「めやす」であり、実際の基準は所得の内訳や控除額、扶養構成などの条件によって変わります。
※免除申請は本人、配偶者、世帯主の前年所得が、若年者納付猶予は本人、配偶者の前年所得がそれぞれ一定額以下の場合に該当します。



以前に申請したときに却下になった方でも、7月以降は審査対象となる所得の年が変わりますので、承認を受けられることがあります。また、30歳未満の方は、世帯主に所得があることから免除にならない場合でも「若年者納付猶予制度」に該当することがありますので併せて申請してください。

免除および若年者納付猶予の申請は市区町村の国民年金担当窓口で受付をします。前年の所得を基準として審査されますので、前年の所得を申告していない方は申告が必要です(無収入の場合も含む)。転入されてきた方の場合、前住所より所得証明等を取り寄せていただくことがあります。申請が遅れると、その間の事故や病気について、障害基礎年金などの給付が受けられないことがあります。お早めに手続きをしましょう。

これまで全額免除または若年者納付猶予の承認を受けていた方で、申請の際に免除の継続を希望された方については、申請がなくとも継続審査を行い、結果が通知されます。

申請書にある継続の希望欄の「はい」に丸をしていた方でも、失業等の理由で特例により承認になった方や、一部納付(1/4納付、半額納付、3/4納付)に該当した方などは、継続の対象となりませんのでご注意ください。

※お問い合わせは、仙台東社会保険事務所まで
☎6115

暮らしの相談、お待ちしております

行政相談

行政(国・県・町)に関する相談
●相談委員
星 初枝(菫) ☎2426

人権相談

人権問題に関する相談
●相談委員
伊藤 せい子(代) ☎2814
星 徳光(菫) ☎2478
村上 妙子(境) ☎2867
高原 重輝(汐) ☎4055
引地 淑子(花) ☎2801

生活相談

生活上の心配事に関する相談
●相談委員 各地区の民生委員
※行政人権生活相談は次のとおり
とき 7月14日(火)、8月11日(火)
午前10時〜午後3時

●**無料法律相談(弁護士が相談に応じます)**
とき 7月14日(火)
午後1時30分〜4時30分(一人30分)
水道庁舎2階

●**消費生活相談**
消費生活や多重債務に関する相談
●相談委員 村上 妙子(境)
とき 7月2日、6日、9日、13日、16日、21日、23日、27日、30日、8月3日
午前9時〜午後5時
役場相談室

●**身体障害者相談**
お問い合わせは産業課まで ☎7443

●**相談委員**
障害の悩みや社会保障制度の相談
伊藤 榮勢男(代) ☎2546
川村 矩子(遠) ☎2224
星 好男(東) ☎3294

●**知的障害者相談**
知的障害者の生活等に関する相談
●**知的障害者相談員**
榎木 正俊(松) ☎2314

インターネットで年金加入記録が確認いただけます

社会保険庁のウェブサイトを
(<http://www.sia.go.jp>)には、ユーザID・パスワード等を入力することによって、いつでも年金加入記録を確認できるサービスがあります(年金個人情報提供サービス)。

このサービスをご利用いただくためには、あらかじめユーザID・パスワードの申込みが必要です。

●確認できる年金加入記録

- ・これまでの公的年金制度の加入の履歴(加入制度、事業所名称、資格取得・喪失年月日、加入月数等)
- ・国民年金保険料の納付状況
- ・厚生年金の標準報酬月額、標準賞与額
- ・船員保険の標準報酬月額、標準賞与額など

●ご利用までの流れ

- ①利用申込
 - ・インターネットで社会保険庁のウェブサイトに申込みをします(基礎年金番号、氏名、生年月日、性別、郵便番号、住所、お客様設定パスワード)。
- ②ID・パスワードの発行
 - ・本人確認後、ユーザID・パスワードが郵送されます。
 - ・申込みから送付まで通常2週間程度ですが、申込みが集中した場合、発行に期間を要することがあります。
- ③記録の閲覧
 - ・インターネットで社会保険庁のウェブサイトから閲覧をします

(ユーザID、パスワード、お客様設定パスワード)。
提供する記録は、月に一度更新します。

※平成21年3月16日のお申し込みから、老齢基礎年金及び老齢厚生年金の年金受給者(年金証書の年金コードが1150)の方にもご利用いただけるようになりました。

なお、昭和61年4月1日前に年金受給権が発生した老齢年金(年金証書の年金コードがゼロから始まるもの0×××)は引き続きご利用いただけません。

※現在共済組合等に加入している方はご利用いただけません。詳しくは社会保険庁のウェブサイト
(<http://www.sia.go.jp>)

ねんきん定期便をお送りします

社会保険庁では、平成21年4月より、国民年金・厚生年金の現役加入者の皆さまに「ねんきん定期便」を毎年誕生日にお送りいたします。

「ねんきん定期便」では、これまでの年金加入期間と年金加入履歴・加入実績に応じた年金見込額・これまでの年金保険料の納付額・月ごとの年金保険料の納付状況などをお知らせします。「ねんきん定期便」により年金記録を正しいものにするため、「ねんきん定期便」による年金記録のご確認に、皆さまのご協力をお願いいたします。

*お問い合わせは、
ねんきん定期便ダイヤル
☎0570-058-555まで

全国一斉「子どもの人権110番」強化月間

仙台法務局および宮城県人権擁護委員連合会では、6月28日(日)から7月4日(月)に、全国一斉「子どもの人権110番」強化週間を実施しています。

いじめ、体罰、虐待など、子どもをめぐる様々な人権問題について、人権擁護委員および法務局職員が電話相談に応じます。

●とき

- 7月3日(金)
午前8時30分～午後7時
- 7月4日(土)
午前10時～午後5時

相談は無料で、予約は不要です。秘密は固く守ります。悩まずにご相談ください。

☎0120-007-110

*お問い合わせは、仙台法務局塩釜支局まで
☎2338

塩釜フォトフェスティバル2009

塩釜市出身の写真家・平間至が、多彩なイベントをプロデュースする16日間です。今年も日本最大級のポートフォリオ・レビューと写真賞をはじめ、街中で撮った写真を貼り付けてマグネツクをつくる「マグネツク」ワークショップなど、イベント盛りだくさんです。

●とき 9月12日(土)～27日(日)

●ところ ふれあいエスパ塩釜

*お問い合わせは、ふれあいエスパ塩釜まで
☎2010

児童扶養手当・特別児童扶養手当をご存知ですか？

■児童扶養手当

児童扶養手当は、父と生計を同じくしていない児童を育成する家庭の生活安定と自立を促進し、児童福祉の増進を図ることを目的とするものです。

●支給対象

18歳の年度末までの児童(または、20歳未満で政令で定める程度の障害の状態にある方)を監護する母、または母が監護しないときはその児童を養育する方に支給されます。

なお、手当額は手当を受けようとする方、同居する扶養親族の所得が一定額以上の場合、全部または一部が支給されません。

また、手当を受けようとする方が公的年金を受けられるとき等は、手当を受けることができません。

■特別児童扶養手当

特別児童扶養手当は、障害をもつ児童の福祉増進を図ることを目的とするものです。

●支給対象

特別児童扶養手当は、20歳未満の(政令で定める)障害を有する児童を監護、養育している方に支給されるものです。

また、手当を受けようとする方、同居する扶養親族の所得が一定額以上の場合、手当が支給されません。

*お問い合わせは、地域福祉課 社会福祉係まで
☎7449

青少年の非行問題に 取り組む全国強調月間

少子高齢化が急速に進行する中で、青少年を取り巻く環境にも大きな影響を及ぼしています。

青少年をめぐる問題は、少年による社会を震撼させる重大事件や児童虐待事件等による子どもの被害が後を絶たず、また、いじめの問題など極めて深刻な状況です。

次代を担う青少年を健全に育成することは、国民全体に課せられた責務であり、国、地方公共団体、関係団体等が、それぞれの役割及び責任を果たしつつ、相互に協力しながら、地域が一体となった青少年の非行防止のための取り組みを進めることが必要です。

このため、内閣府では7月を「青少年の非行問題に取り組む全国強調月間」と定め、関係機関の協力・協賛を得て青少年の規範意識の醸成及び有害環境の浄化を図るなどの各種取り組みを全国的に展開します。

*お問い合わせは、青少年健全育成七ヶ浜町民会議(生涯学習課内)まで

☎33302

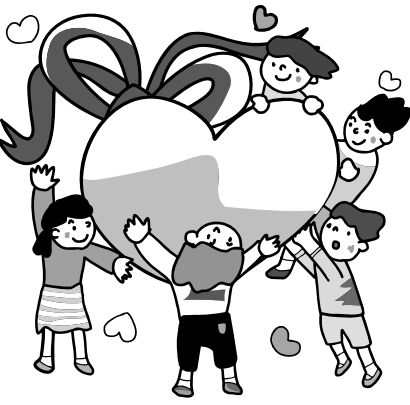

社会を明るくする運動が 全国で展開されます

今年で第59回をむかえる「社会を明るくする運動」は、すべての国民が、犯罪や非行の防止と罪を犯した人たちの更正について理解を深め、それぞれの立場において力を合わせ、犯罪や非行のない明るい地域社会を築くために行う全国的な運動です。

●保護司による電話相談の受付

青少年の非行等の問題でお困りの方のために、保護司が電話での相談をお受けいたします。お気軽にご相談ください。秘密は厳守します。

●保護司名(順不同)

- 齋藤 茂成(境山) ☎4920
 - 鈴木 勝美(湊浜) ☎4417
 - 佐藤 悦子(要害) ☎4398
 - 紀野国俊道(松ヶ浜) ☎2332
 - 大友 豊雄(汐見台) ☎5668
- *お問い合わせは、社会を明るくする運動実施委員会(地域福祉課内)まで
☎7449

クルマの不正改造は犯罪です!

国土交通省では、騒音の増大を招くマフラーの取り外しなどの不正改造を施された車輛を排除するために、「不正改造車を排除する運動」を全国的に展開し、取り組んでいます。

この機会に不正改造の防止についての理解を深めていただき、その排除にご協力をお願いします。

*お問い合わせは、国土交通省東北運輸局宮城運輸支局まで
☎2513

心に病をもつ人の家族会

「ご家族の心の病で悩んでいませんか? ご家族の皆さん、悩んでいるのは自分たちだけではありませんよ。」

家族会では、勉強会や懇談などを行っています。ご家族の癒しの場となっております。どなたでも参加できますので、是非ご来場ください。

●とき 7月30日(木)

午後1時30分〜午後3時30分

●ところ 役場水道事業所2階

●内容 勉強会・懇談会

*お問い合わせは、健康増進課 保健指導係まで
☎7448

汐見小学校創立二十周年記念 タイムカプセルを開封します

10年前に創立二十周年記念事業で埋設したタイムカプセルを開封します。当時の1年生から6年生の方、埋設したものを受取に来てください(保護者受取可)。

町外へ転居された方など、お知り合いの方にもお知らせください。

●該当者 昭和62年4月2日生〜平成5年4月1日生の当時汐見

小学区の方

●とき 8月2日(日)午前10時

●ところ 汐見小体育館

*お問い合わせは、汐見小創立二十周年記念実行委員長 鈴木さんまで

☎1061

灯台を傷つけないで!

5月中旬、松ヶ浜漁港の防波堤先端にある赤灯台の柱を、火で焦がすといういたずらが発生しました。

灯台は、港を利用する漁船や付近を航行する商船などにとって大事なものです。

いたずらをしている、またはした跡を発見したときは、宮城海上保安部交通課に御一報くださいますよう、町民の皆さまのご協力をよろしくお願いいたします。

*お問い合わせは、宮城海上保安部交通課まで
☎3917



戦没者遺児による 慰霊友好親善事業

先の大戦で父等を亡くした戦没者の遺児を対象として、父等の戦没した旧戦域を訪れ、慰霊追悼を行うとともに、同地域の住民と友好親善を図ります。

費用は、賛助金として一律10万円(沖縄は5万円)。本年度は、左記の16地域について実施予定です。

●実施地域

- ①旧満州 ②旧ソ連
 - ③西部ニューギニア
 - ④マリアナ諸島 ⑤中国
 - ⑥東部ニューギニア
 - ⑦ボルネオ・マレー半島
 - ⑧トラック諸島 ⑨パラオ諸島
 - ⑩ソロモン諸島 ⑪フィリピン
 - ⑫ミャンマー ⑬沖縄
 - ⑭台湾・パシフィック海峽
 - ⑮マーシャル諸島
 - ⑯ギルバート諸島
- *お問い合わせは、(財)日本遺族会事業課事業係まで
☎03-3261-5521

東北学院同窓会 塩釜支部総会開催

●とき 7月11日(土)
午後5時30分

●ところ

ホテルグランドパレス塩釜

●会費

男性5000円
女性3000円
夫婦6000円

*お問い合わせは、柴原さんまで

☎5430

杏友園夏祭り

身体障害者療護施設「杏友園」の夏祭りを今年も開催いたします。出店あり、ステージあり、花火あり！皆さまお誘い合せの上、お越しください。

●とき 8月1日(土)

●ところ 杏友園

午後2時30分～午後8時
(雨天決行)

*お問い合わせは、杏友園まで

☎6815

艶歌が集う 愛のチャリティーショー

●とき 9月27日(日)

午前10時30分開場

●ところ

七ヶ浜国際村

●特別出演

永井みゆき、大阪すずめ、その他友情出演多数

●チケット

前売 2000円
当日 2500円

*お問い合わせは、我妻さんまで

☎1005

塩釜子ども劇場「オペレッタ劇 団ともしびおもしろどんどん」

大人から子どもまで一緒に楽しめるステージです。皆さんぜひ来てください。入会は随時受付いたします(3才まで無料)。

●とき 7月31日(金)

午後6時30分～午後7時30分

●ところ

塩釜公民館 大会議

*お問い合わせは、塩釜子ども劇場まで

☎0972

特定保健指導会を開催します！

特定健診の結果はいかがでしょう。健診後は、結果レベルに合わせた保健指導があります。特定保健指導は下記の2つに分けられています。

「動機付け支援」・・・メタボの危険性が出てきた方

初回面談で実行しやすい生活習慣改善のための計画を自分で立て、6ヵ月後に健康状態や、生活習慣の確認を行います。

「積極的支援」・・・メタボの危険性が高い方

初回面談でメタボリックシンドローム改善のための計画を自分で立て、その後、継続したアドバイスを保健師・管理栄養士や健康運動指導士などから受けながら、健康づくりをします。6ヵ月後に健康状態や生活習慣の確認を行います。

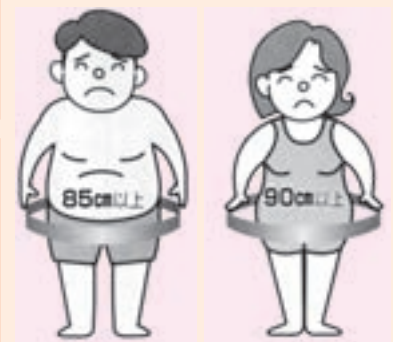

＜初回面談の日程＞

と き		と ころ
7月10日(金)～29日(水)	午前9時30分～正午	各地区公民分館
7月11日(土)、12日(日)	午前9時30分～正午	母子健康センター
7月16日(木)、29日(水)	午後6時30分～午後8時	

町の国民健康保険で対象の方へ個別通知をしています。

メタボリックシンドロームの予防・改善は早めの生活習慣改善が大切です。

指導会の詳細については、対象者にご連絡いたします。

お問い合わせは、町民課 国保指導係まで ☎357-7446

募集

みやぎ県民大学高等学校開放講座「簿記検定3級を取ろう」

複式簿記の原理・原則を学び、全経簿記能力検定3級に合格することを目的とし開催します。

●とき

9月2日(水)～11月18日(水)
毎週水曜日(全10回)
午後6時15分～午後7時45分

●ところ

宮城県貞山高等学校

●対象

18歳以上の県民

●費用

テキスト代

●募集期間

8月3日(月)～21日(金)

●申込方法

はがきまたはFAX
(住所、氏名、年齢、性別、職業、連絡先を記入)

〒985-1084
多賀城市鶴ヶ谷1-10-2
宮城県貞山高等学校
☎5331 FAX501451



放送大学10月入学生募集

放送大学は、スカイパーフェクTV!、ケーブルテレビ等の放送を利用して授業を行う通信制の大学です。

働きながら大学卒業を目指す方やキャリアアップ、生涯学習に興味がある方など、様々な目的で、幅広い世代の方が学んでいます。

ただいま平成21年10月入学生を募集しています。詳しくは資料を送付しますので、お気軽にお問い合わせください。

●募集学生

教養学部

- ①全科履修生(4年以上在学し、学士の学位の取得を目指す)
- ②選科履修生(1年間在学し、希望する科目を履修)
- ③科目履修生(6ヶ月在学し、希望する科目を履修)
- ④修士選科生(1年間在学し、希望する科目を履修)
- ⑤修士科目生(6ヶ月在学し、希望する科目を履修)

大学院

- ④修士選科生(1年間在学し、希望する科目を履修)
- ⑤修士科目生(6ヶ月在学し、希望する科目を履修)

●募集期間

8月31日(月)まで
(インターネット出願は6月1日より受付開始)

●経費一例

- (全科履修生)
- 入学料 22,000円
 - 授業料1科目 11,000円

*お問い合わせは、放送大学宮城学習センターまで ☎0651

生ごみ処理容器などの購入費を助成しています！

◆屋内型生ごみ処理容器(バケツ式)

EMボカシを使って、生ごみを発酵処理します。処理された生ごみは、上質な堆肥として野菜や花づくりで利用でき、土壌改良にも効果があります。



●補助金額

購入費の1/2を補助します。
(100円未満切捨て、上限3,000円、1世帯につき2基まで)

◆電気式生ごみ処理機

微生物の働きで分解し堆肥化する「分解型」と、熱乾燥させ減量化する「乾燥型」の2種類があります。処理された生ごみは、有機肥料として野菜や花づくりで利用できます。



●補助金額

購入費の1/2を補助します。
(100円未満切捨て、上限2万5,000円)

※購入前に環境生活課窓口で補助金交付申請が必要となります。その後、指定店で購入いただきます。

<電気式生ごみ処理機の処理物(乾燥生ごみ)の引き取りを行っています！>

電気式生ごみ処理機の処理物(乾燥生ごみ)の引き取りを下記のとおり実施しています。引き取った処理物は菜園等の肥料として利用できますので、ご希望の方に提供するなどさせていただきます。

●ところ 役場環境生活課(午前8時30分から午後5時30分まで 土日・祝日を除く)

七の市会場(開催日の開催時間内)

●引き取り条件 異物の混入が無いもの。なるべく新しく腐敗していないもの。

※引き取りの際1kgにつき指定共通ごみ袋5枚と交換いたします。

※七の市会場で引き取りの場合は1kgにつき100円の野菜交換券になります。

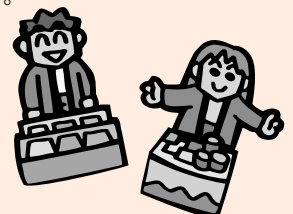

お問い合わせは、環境生活課まで ☎ 357-7454



働く婦人の家講座 「縄文花器のお花」

初心者向けの講座ですが、植木鉢を作ることからチャレンジします。

「縄文式土器」の手法を用いて、思いの模様を施した花器を作り、飾るときに敷く縄文クロスを編み、土器を焼き上げ、出来上がったオリジナルの器に好きなお花を植えます。

お花の植栽知識とともに、太古の歴史に「ふれる」きっかけになればうれしいです。

●とき

- ① 9月19日(土) 午前9時30分～正午
- ② 10月3日(土) 午前10時～正午
- ③ 10月24日(土) 午前9時～午後2時
- ④ 11月7日(土) 午前9時～正午

●ところ

歴史資料館ほか

●定員

10名

●参加費

2,200円(全4回分)

●募集締切

8月23日(日)

●申込方法

午後9時まで

☎4977

*お問い合わせは、働く婦人の家まで

電話にて申し込み願います。

県営住宅入居者募集

7月の定期募集を行います。募集住宅については、7月1日から配布する募集案内をご覧ください。

●受付期間

7月6日(月)～13日(月)

●申込方法

専用の申込用紙を郵送(7月13日(月)までの消印有効)

●申込用紙配布場所

宮城県住宅供給公社、七ヶ浜町役場、各地方振興事務所、各公共職業安定所など

*お問い合わせは、宮城県住宅供給公社まで

☎0014

親子工作教室

●とき

7月26日(日) 午前9時30分～正午まで

●ところ

職業訓練法人塩釜建設技能者訓練協会実技会

●対象

小学4年生以上の子どもと親

●費用

親子1組500円(材料代)

●制作品

巣箱(郵便箱も可能)

●持参するもの

家庭にあるもので金槌とドライバー

●申込方法

申込書は職業訓練法人塩釜建設技能者訓練協会実技会に用意しております。

●申込締切

(先着15組まで)

●申込締切

7月17日(金)午後4時まで

*お問い合わせは、職業訓練法人塩釜建設技能者訓練協会事務局まで

☎7612

子育て支援センターだより

◆あそぼ・あそぼ◆

今回は「親子わくわくおやつクッキング」です。楽しいふれあいの時間を持ちましょう。また、保育士や栄養士への子育ての相談をすることもできます。

- とき 7月24日(金)午前10時～
- ところ 生涯学習センター 働く婦人の家調理室
- 申込 7月21日(火)まで



◆ベビールーム「めんこ・めんこ」◆

2か月から6か月の赤ちゃんと保護者の方を対象に、ベビーマッサージやフリートークで楽しく過ごします。

- とき 7月28日(火)午前10時～
- ところ 子育て支援センター
- 持ち物 食事用のスタイ、おしぼり、ミルク(母乳)、母子手帳
- 申込 7月24日(金)まで

◆みんなで遊べる「すまいる広場」◆ (子育て支援センター自由開放日)

子育て支援センターを開放します。お子さんと一緒に、自由に遊べる室内広場です。また、保育士・保健師が育児の相談に応じています。

【7月～8月上旬の開放日】

- 7月 1日(水)、2日(木)、3日(金)、6日(月)、7日(火)、9日(木)、10日(金)、13日(月)、14日(火)、17日(金)、21日(火)、22日(水)、24日(金)、27日(月)、29日(水)、30日(木)、31日(金)
 - 8月(月上旬) 3日(月)、4日(火)、6日(木)、7日(金)、10日(月)
- ※いずれも午前9時～午後3時(都合により変更となる場合があります。)



◆まつぼっくりdayに参加しませんか◆

一時保育利用を考えている方を対象に、まつぼっくり広場を開放します。親子で一緒に遊びましょう。

- とき 7/7(火)、21(火) 午前10時～11時
- ところ まつぼっくり広場
- 人数 1日5組(要予約)



◆皆さまの子育てを応援しています◆

育児の悩みや発育などについての相談に、随時応じています。ママ同士の交流や情報交換の場としてもご利用ください。

お申し込み・お問い合わせは、子育て支援センターまで ☎357-7455

塩釜地区消防職員募集

平成22年度の採用の塩釜地区消防事務組合職員を募集します。

●試験日 8月9日(日)

●採用予定者数

大学の部 高校の部
あわせて10名程度

●受験資格

〈大学の部〉

昭和58年4月2日から昭和63年4月1日までに生まれた者で、大学を卒業した者(平成22年3月卒業見込を含む)

〈高校の部〉

昭和63年4月2日から平成4年4月1日までに生まれた者で、高等学校を卒業した者(平成22年3月卒業見込を含む)

●申込期間

7月13日(月)～24日(金)

*お問い合わせは、塩釜地区消防事務組合消防本部まで

☎1624

平成22年成人式実行委員募集

平成22年1月10日に開催する成人式のアトラクションを考えたり、当日の受付等をお手伝いいただける方を募集しています。

一生に一度の成人式をみんなで作り上げよう!

●対象 新成人

(平成元年4月2日～平成22年4月1日生れの方)

*お問い合わせは、生涯学習課・中央公民館まで

☎33302

平成21年度自衛官募集

●募集種目 2等陸・海・空士、一般曹候補生、航空学生

●受付期間

8月1日(土)～9月11日(金)

※2等陸・海・空士の男子は、年間を通じ受付しております。

●その他 応募資格、採用予定人員、試験日等は募集種目により異なります。

*お問い合わせは、自衛隊宮城地方協力本部 仙台募集案内所まで

☎5001

警察官B採用試験 (高等学校卒業程度)

宮城県では、警察官B採用試験を実施します。

●申込期間

7月31日(金)～8月28日(金)

●申込方法

塩釜警察署またはお近くの交番、駐在所で配布

●第一次試験 9月20日(日)

*お問い合わせは、塩釜警察署またはお近くの交番、駐在所まで

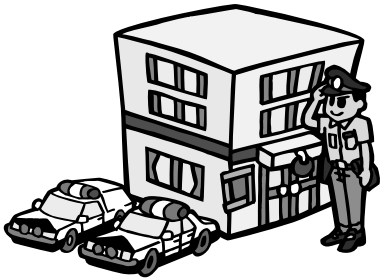

七ヶ浜町職員(初級・行政)募集

平成22年4月1日採用予定の七ヶ浜町職員を次のとおり募集します。

●試験区分・職種 初級・行政

●募集人員 1名

●職務内容 一般行政事務に従事します。

●受験資格 昭和63年4月2日以降に生まれた者で、高等学校卒業または卒業見込みの者

●第1次試験日 9月20日(日)

●第1次試験会場 宮城県自治会館
(仙台市青葉区上杉1丁目2-3)

●申込受付 8月17日(月)

午後5時まで総務課総務係へ

●申込書の請求

受験申込書は総務課にあります。郵便で請求する場合は、封筒の表に「職員採用統一試験受験申込書請求」と朱書きし、宛先を明記の上120円切手を貼った返信用封筒(A4サイズが入る大きさ)を必ず同封してください。



アクアゆめクラブ「太極拳教室」

いつまでも背筋ピン！とアクティブに動いていたいですね！太極拳はゆっくりな動作だから長く無理なく続けられるスポーツです。あまり運動が得意でない方も是非チャレンジしてみてくださいね！

●水曜教室 午後7時～午後8時15分
働く婦人の家2階

●木曜教室 午前11時15分～午後0時30分
アクアリーナスタジオ

●対象 中学生以上ならどなたでも♪

●内容 太極拳二十四式を中心に呼吸法など時間をかけてゆっくりと習得します

●参加費 2,000円/月(別途年会費、保険代)
※木曜教室については別途アクアリーナ入場料が必要となります

●申込 アクアゆめクラブ事務局にて受付
(午前9時～午後9時)
体験も1回100円で受付しておりますのでお問い合わせ下さい！

お問い合わせは、アクアゆめクラブまで ☎357-7920

お問い合わせは、総務課総務係まで ☎357-7436

健康カレンダー

とき	行事名	ところ	受付時間	対象・内容
7/8	2歳9か月児 歯科健診	母子健康 センター	12:15~ 12:30	H18.10.1~11.30出生児 ※母子手帳・歯ブラシ・タオル・ フッ素カードをお持ちくださ い。希望者にはフッ素塗布を 行います(フッ素塗布:100円)
15	3歳児 健康診査	"	12:15~ 12:30	H18.1.1~H19.1.31出生児 希望者にはフッ素塗布 を行います(フッ素塗布: 100円)
	フッ素塗布 (100円)		12:45~ 13:00	①2歳6か月児 (H19.1.1~1.31出生) ②3歳児(H18.7.1~7.31出生) ③3歳3か月児 (H18.4.1~4.30出生) ※母子手帳・フッ素塗布カード・歯 ブラシをお持ちください
16	1歳6か月児 健康診査	"	12:15~ 12:30	H19.12.1~12.31出生児 希望者にはフッ素塗布を行 います(フッ素塗布:100円)
	フッ素塗布 (100円)		12:45~ 13:00	①1歳9か月児 (H19.10.1~10.31出生) ②2歳児 (H19.7.1~7.31出生) ③2歳3か月児 (H19.4.1~4.30出生) ※母子手帳・フッ素塗布カード・ 歯ブラシをお持ちください
23	3~4か月児 健康診査	"	12:15~ 12:30	H21.3.5~4.23 出生児
	B C G接種		12:45~ 13:00	
8/5	1歳児 歯科健診	"	12:15~ 12:30	H20.7.1~8.31出生児 ※母子手帳・大人用、子供用 の歯ブラシをお持ちください。

*お問い合わせは、健康増進課 保健指導係まで ☎357-7448

老人福祉センター



利用者
バス送迎

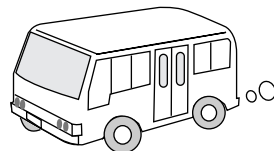

開館時間 午前9時~午後4時
入浴時間 午前10時~午後2時30分
※土・日・祝日と休館日は入浴できません。
休館日 月曜日(祝日の場合は翌日休館)
持参する物 浴用タオル、昼食

◆バス時刻表(休館日を除く火~金に送迎を行います)

火・木	代ヶ崎	東宮	要害	境山	遠山	汐見台
	9:30	9:35	9:40	9:45	9:50	9:55
水・金	湊浜	松ヶ浜	菖蒲田浜	花淵浜	吉田浜	亦楽
	9:30	9:35	9:40	9:45	9:50	9:55

*お問い合わせは、老人福祉センター「浜風」まで ☎357-4976

飼えなくなった犬や猫の引取り

- とき** 7月9日(木)、23日(木)
午前10時~正午
 - ところ** 塩釜保健所
 - 引取手数料**
生後90日以内の犬・猫...1頭 400円
生後91日以上の子犬・子猫...1頭 2,000円
- ※お問い合わせは、塩釜保健所まで
☎363-5505

6月1日現在の人口(前月比)

世帯数	6,522 (+4)	転入	51
男	10,445 (-10)	転出	60
女	10,606 (+2)	出生	12
計	21,051 (-8)	死亡	11

町の面積 13.27 km²

町木 クロマツ 町花 ハマギク

姉妹都市 アメリカ・マサチューセッツ州プリマス

<h3>内科・小児科</h3> <p>塩釜地区休日急患診療センター (塩釜医師会館1階) ☎366-0630</p> <p>【受付】 午前9時~11時30分 午後1時~4時 ※土曜は小児科のみ午後6時 30分~9時30分まで受付。</p>		<h3>休日の救急歯科</h3> <p>受付/午前9時~午後3時</p> <table border="0"> <tr> <td>7/ 5 城南歯科クリニック</td> <td>多賀城市城南1丁目19-22</td> <td>☎389-2008</td> </tr> <tr> <td>12 森の風歯科クリニッ</td> <td>多賀城市高崎3丁目11-22</td> <td>☎309-1855</td> </tr> <tr> <td>19 ク</td> <td>塩釜市旭町18-11</td> <td>☎365-3728</td> </tr> <tr> <td>20 こぐえ歯科クリニッ</td> <td>多賀城市中央1-16-17</td> <td>☎389-1777</td> </tr> <tr> <td>26 ク</td> <td>松島町高城字町147-6</td> <td>☎355-6860</td> </tr> <tr> <td>8/ 2 ささき歯科クリニッ</td> <td>塩釜市尾島町22-18</td> <td>☎362-2952</td> </tr> <tr> <td>9 ク</td> <td>塩釜市東玉川町8-8</td> <td>☎366-5335</td> </tr> </table>	7/ 5 城南歯科クリニック	多賀城市城南1丁目19-22	☎389-2008	12 森の風歯科クリニッ	多賀城市高崎3丁目11-22	☎309-1855	19 ク	塩釜市旭町18-11	☎365-3728	20 こぐえ歯科クリニッ	多賀城市中央1-16-17	☎389-1777	26 ク	松島町高城字町147-6	☎355-6860	8/ 2 ささき歯科クリニッ	塩釜市尾島町22-18	☎362-2952	9 ク	塩釜市東玉川町8-8	☎366-5335
7/ 5 城南歯科クリニック	多賀城市城南1丁目19-22	☎389-2008																					
12 森の風歯科クリニッ	多賀城市高崎3丁目11-22	☎309-1855																					
19 ク	塩釜市旭町18-11	☎365-3728																					
20 こぐえ歯科クリニッ	多賀城市中央1-16-17	☎389-1777																					
26 ク	松島町高城字町147-6	☎355-6860																					
8/ 2 ささき歯科クリニッ	塩釜市尾島町22-18	☎362-2952																					
9 ク	塩釜市東玉川町8-8	☎366-5335																					

七ヶ浜アート・ウォリアーズ2009 海、つよく

SHICHIGAHAMA Art Warriors 2009

7/19~8/30

七ヶ浜国際村の夏の芸術祭「七ヶ浜アート・ウォリアーズ」を今夏も開催いたします。アート・ウォリアーズは、その年のテーマに沿って様々な作品を提供しており、今年のテーマは「海、つよく」。作品としての質の良さ、アーティストのテンションの高さという点では絶対に妥協することなくプログラムを編成しております。皆さま、夏の国際村に、ぜひ足をお運びください。

垂見健吾写真展

「沖縄美ら海水族館のさかなたち」

- と き 7月19日(日)~8月30日(日)
午前10時~午後4時30分
- ところ ギャラリー「海物語」
- 入場無料
- 内容 世界最大の水族館「沖縄美ら海水族館」を沖縄在住の南方写真師・垂見健吾氏の目から捉えた写真展。

仲道郁代ピアノ・リサイタル ベートーヴェンピ アノソナタ

全曲公演第2弾 ワルトシュタイン~希望と夢想~

- と き 8月30日(日)午後2時30分開演
- ところ 七ヶ浜国際村ホール
- 入場料 前売一般大人3,000円・前売一般高校生以下1,500円
前売会員大人2,700円・前売会員高校生以下1,300円
当日大人3,300円・高校生以下1,800円
- 内容 国際村レジデントアーティストの仲道郁代氏によるベートーヴェン全曲公演の第2弾です。

ナ・レイ・オ・ハワイ2009

- と き 7月19日(日)午後4時開演
- ところ 七ヶ浜国際村ホール
- 入場料 前売一般4,000円/前売会員3,500円/当日4,500円
- 出演 窪川京子 with カフラ・オ・ハワイ、ハワイアンバンド「ナ・レイ」
- 内容 日本でのフラの先駆者・窪川京子率いる「カフラ・オ・ハワイ」によるフラダンス公演。夏の夕暮れ時にロマンティックなひとときをお過ごしいたできます。

おきなわんミュージック最終回

- と き 7月26日(日)午後5時開演
- ところ 七ヶ浜国際村ホール
- 入場料 前売一般4,000円/前売会員3,500円/当日4,500円
- 出演 新垣勉、琉球ストリングカルテット、キース・ナカガネク
- 内容 諸外国の文化を積極的に吸収し、独自性の強い文化・芸能を花開かせた歴史を持つ沖縄の精神や人と人との絆を、ステージを通して感じ取っていただきます。好評をいただいたおきなわんミュージックは今回で最終回となります。

宮城うたの日コンサートin七ヶ浜

※詳細は10~11ページをご覧ください。

 七ヶ浜国際村
SHICHIGAHAMA KOKUSAJMURA

〒985-0803 宮城県宮城郡七ヶ浜町花淵浜字大山1-1
TEL.022-357-5931/FAX.022-357-5932
E-mail kokusai@shichigahama.com
URL http://www.shichigahama.com

夏を満喫

ズケツチ

今年も暑い季節「夏がやってくる」。開放的な季節となり家族旅行や海水浴など、夏を満喫するため皆さん色々と考えているかと思えます。●さて、夏といえば、海水浴やバーベキュー、夜には花火などイベントごとが多いことと思います。私は夏のバーベキューが好きで、夏の暑いギラギラ太陽の下、お肉を食べながらビールを飲むのが最高です。(あとあと体脂肪は増えますが、)●ですが今年、暑さではなく涼しさを感じることにこだわってみようかと思えます。扇風機やエアコンなどですが、環境には涼しくなれませんが、涼しさを感じてみようと思えます。それは「風鈴」と「そうめん」です。●風鈴の涼しげな音と、冷たいそうめんを口にした後のひんやり感が、気持ちよさを誘うのではないかと思えます。みなさんも、いつもと違う夏の過ごし方をしてみてはいかがでしょう？ (T)



環境に優しい大豆インキを使用しています